Pont-de-Vaux

> Bulletin municipal

JANVIER 2023

Une belle année ensemble ...

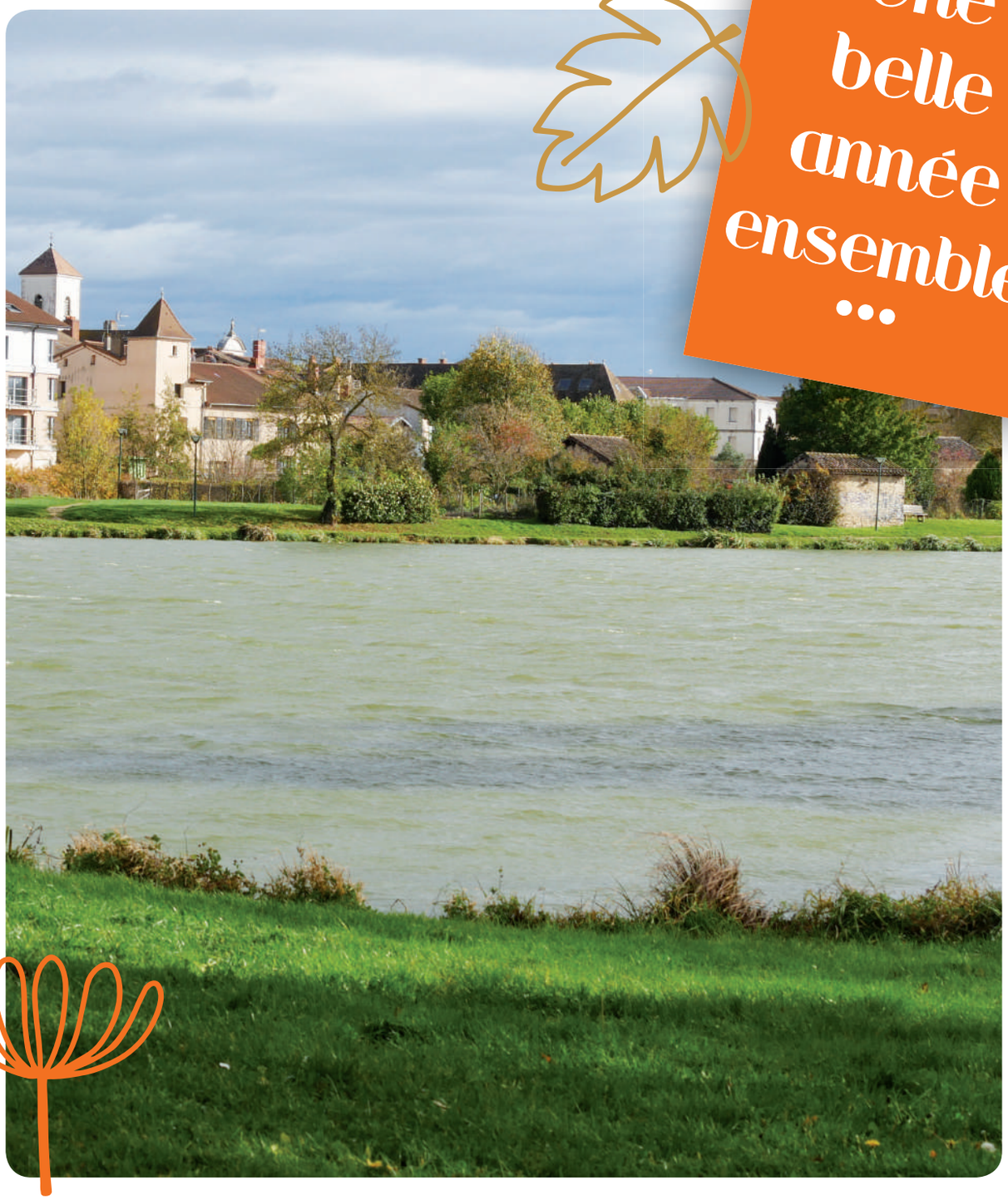

★ C'est nouveau ! P. 2
★ Vies de quartiers P. 4
★ Travaux P. 6
★ Environnement P. 7
★ Solidarité P. 8
★ Culture P. 10
★ Commerces P. 11
★ Associations P. 12

C'est nouveau à Pont-de-Vaux !

Communication

La page Facebook et l'application Panneau Pocket poursuivent leur développement.
Une page instagram a été créée en septembre. Le site internet sera en place en janvier 2023. Nous gardons un bulletin municipal bien entendu et des avis ponctuels dans les boîtes aux lettres.
N'oubliez pas la boîte à idées toujours en place à la mairie pour donner vos suggestions pour la commune.

Conciliateur de justice

Depuis le 1er août 2022, c'est madame Chantal Pallard, conciliateur de justice, assure une permanence chaque 1er mardi du mois à la mairie de Pont-de-Vaux, salle 007, uniquement sur rendez-vous.
« Le conciliateur de justice est un auxiliaire de justice bénévole. Son rôle est de trouver une solution amiable à un différend entre deux ou plusieurs parties.
Le recours au conciliateur de justice est gratuit. »

Pour tout renseignement, vous pouvez contacter le secrétariat de la mairie au 03.85.51.45.60 ou adresser un e-mail à Mme Pallard : chantal.pallard@conciliateurdejustice.fr

Éclairage public

Les points d'éclairage seront éteints entre 23h et 5h (voire 22h et 6h) sauf ceux du centre ville (D 933 et D 933A).

Ordures ménagères : attention !

La Communauté de Communes Bresse et Saône annonce qu'à partir du 1er janvier 2023, les ordures ménagères seront ramassées une fois par semaine sur la commune de Pont de Vaux : le MARDI. Merci de prendre en note cette modification.

Avant / Après

La statue d'Antoine Chintreuil a été nettoyée lui conférant une nouvelle jeunesse. En 2023, cela fera 150 ans, que le peintre a disparu.

ZONE BLEUE

Pas de peur bleue ! Ce n'est qu'une zone bleue. Cette zone de stationnement est gratuite et limitée à 2 heures du mardi au samedi sauf jours fériés, de 9 h à 19 h. La municipalité souhaite accueillir ses visiteurs en journée de manière conviviale, faciliter l'accès aux commerces, aux professions médicales, aux entreprises et administrations du centre-ville Très simple ! Apposez votre disque derrière le pare-brise en indiquant l'heure d'arrivée. Bienvenue à Pont-de-Vaux !

Le mot du maire

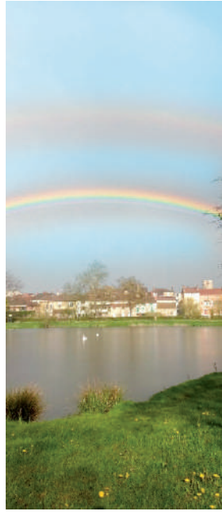

Chers Pontévalloises et Pontévallois,

Une année de plus se termine et nous mesurons chaque jour à quel point le temps passe vite.

Ces trois dernières années ont été anxiogènes avec le covid, les événements climatiques, le contexte géopolitique et la guerre aux frontières de l'Europe pour laquelle nous nous sommes mobilisés. Pont-de-Vaux a été le centre de collecte intercommunal concernant les dons à la population ukrainienne. Nous accueillons aussi plusieurs familles réfugiées et les enfants sont scolarisés dans nos écoles.

Ce conflit a d'autres impacts que vous mesurez tous les jours. Les collectivités locales ont également des répercussions énormes sur leurs factures énergétiques aujourd'hui estimées à quatre ou cinq fois plus importantes. Cela oblige à revoir nos modes de fonctionnement. Nous avons confié au syndicat d' électricité une étude concernant l'extinction d'une partie de l'éclairage public qui pourrait faire économiser environ 50 % d'énergie à la commune à condition d'investir de façon importante.

Je tiens à vous dire toute ma satisfaction pour votre participation à nos défilés et commémorations. Nous avons remarqué une belle unité entre nos pompiers, la clique cantonale, qui font vivre les manifestations officielles et la chorale la Sarrasine avec laquelle nous nous sentons unis autour de la Marseillaise.

Nous avons également échangé avec vous lors des quatre réunions de quartiers auxquelles vous avez été nombreux à participer. Nous tiendrons compte des avis donnés lors de nos prochaines actions.

Durant les douze derniers mois, nous avons lancé plusieurs études techniques comme, par exemple, les économies d'énergies dans les bâtiments communaux, la médiathèque, le barrage à aiguilles, les cheminements doux, la débitumisation des cours d'école... Mais nos réflexions n'oublient pas l'amélioration de notre vie quotidienne (poubelles, espace vert, actions solidaires….) pour unir nos liens sociaux.

En ce début d'année, permettez-moi de vous présenter mes meilleurs vœux.
Que 2023 vous apporte santé et bonheur.

Le maire Yves Pauget

Pour rencontrer monsieur le maire, prenez rendez-vous auprès de son secrétariat.

Vies des quartiers

Pour la première fois à Pont-de-Vaux, quatre réunions de quartiers ont eu lieu avec un fort succès.
Pendant près de huit heures d'échanges, près de 250 personnes (soit 11 % de la population) ont ainsi pu exprimer leurs préoccupations et leurs attentes concernant leur quartier mais aussi la ville.
Les comptes-rendus seront disponibles en janvier dans le hall de la mairie et lors des vœux du maire le 8 janvier à la salle des fêtes. Vous pourrez aussi les retrouver sur le nouveau site de la ville de Pont-de-Vaux.
Les principales doléances ont porté sur la vitesse excessive, les incivilités, la sécurité, les poubelles, des dégradations, la zone bleue…
Après analyse, nous tiendrons compte des remarques enregistrées pour prévoir nos futures actions. Les contraintes budgétaires nous obligerons sûrement à choisir des priorités. Certaines seront très faciles à mettre en place, d'autres devront être pensées à moyen ou à long terme. Quelques exemples d'actions rapides : traçage d'un voie piétonne chemin de Bretagne, traçage de parkings rue Herbet, pose de l'abribus place Joubert, pose de différents panneaux de signalisation stop ou céder le passage…
Plusieurs référents de quartier se sont proposés pour recevoir les doléances et les transmettre aux élus. Vous pourrez bientôt les contacter par une boîte mail qui sera mise en service rapidement.
Mais le dialogue, c'est toute l'année ! Il n'est pas nécessaire d'attendre les rencontres de quartier pour faire part à monsieur le maire de problèmes rencontrés sur la commune. Yves Pauget le dit souvent : « La porte de mon bureau est toujours ouverte, il suffit de prendre rendez-vous pour me faire part d'une difficulté ou d'une demande. Je m'efforce toujours de me rendre disponible pour être à l'écoute des Pontévallois ».

Énergie et illuminations de Noël

Les coûts d'énergie étant de plus en plus élevés, la municipalité met en place un recensement de tous les chauffages urbains afin d'éviter toute perte d'électricité ou de gaz. Les illuminations de Noël ont été reconduites cette année mais pas à l'identique. Le grand sapin blanc a été supprimé, l'éclairage prévu pour l'église annulé, les décorations rue Adrien Thierry n'ont pas été installées et les illuminations de la place Poisat n'ont pas été renouvelées. Ces modifications ont entraîné une baisse de 10 000 euros sur la facture et cette somme servira pour le chauffage. A noter, que les illuminations (éclairées en continu la nuit) ont été équipées en LED et la consommation du 8 décembre au 6 janvier ne coûtera que 150 euros.

Vies des quartiers

Les Fées des herbes

Une dizaine de personnes bénévoles, habitantes de Pont-de-Vaux, se sont rassemblées afin de préserver la propreté et l'entretien des espaces publics de la ville et de contribuer à son embellissement. Née du constat regrettable au lendemain du confinement, de l'entretien défectueux, des herbes folles indésirables un peu partout, des ordures disséminées le long des rues, sans parler des déjections canines. La période critique que nous venions de vivre tous pendant deux ans, n'avait certes pas favorisé un entretien régulier de la ville, les priorités du moment étant d'un autre ordre. De plus, l'interdiction d'employer des pesticides dans les espaces publics applicable depuis 2017, bouleversait les méthodes de travail des agents de voirie et ne permettait pas une résolution rapide des problèmes de désherbage. Le projet d'intervenir pour l'entretien dans l'espace public par des bénévoles a donc reçu un avis favorable de la municipalité, étant entendu que le fleurissement traditionnel restait assuré par la ville.
Tout au long de l'année, les Fées des herbes, aidées par leurs associés, s'activent dans Pont-de-Vaux pour embellir, désherber, semer, planter, végétaliser, et même rénover des espaces un peu oubliés, sans toutefois remplacer le travail des agents communaux avec lesquels elles travaillent en concertation. Il faut préciser que les Fées ne sont pas une association de type loi 1901 mais un simple collectif. Elles fonctionnent sans aucun moyen financier. Les plantes utilisées sont issues de boutures et de semis qu'elles produisent elles-mêmes, d'échanges et de dons.
En 2023, d'autres projets se dessinent : les Fées souhaitent associer plus largement les habitants, afin de contribuer par exemple au nettoyage et fleurissement devant leur porte, à la lutte contre les déjections canines, les mégots, à la collecte des déchets dans les rues. Des actions de sensibilisation en direction des enfants des écoles et du collège sont envisagées. Les Fées accueilleront volontiers toutes les bonnes volontés ayant un peu de temps pour embellir la ville. Toute personne intéressée par notre action peut s'adresser à la mairie. Nous remercions particulièrement les agents communaux pour leur aide sur le terrain et toutes les personnes qui nous ont encouragées, aidées, ou données des plantes.

Dessin de Dominique Baumont, pour le panneau des Fées des herbes

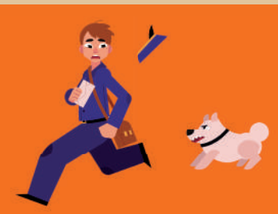

Propriétaires de chiens : votre facteur est précieux, protégez-le !

En 2021, 165 facteurs ont été mordus par des chiens en Auvergne-Rhône-Alpes. La gravité de ces agressions s'est traduite par 709 jours d'arrêts de travail. Au-delà des blessures infligées par le chien, les facteurs et factrices mordus sont fragilisés et repartent en distribution anxieux de se retrouver à nouveau face à un chien. Ces agressions sont imputables à des chiens réputés « gentils qui n'avaient jamais mordu auparavant ». Tout propriétaire de chien est donc concerné par ce risque qui engage sa responsabilité pénale. Pour permettre la distribution de votre courrier tout en protégeant votre facteur, la Direction Exécutive Auvergne-Rhône-Alpes de la Poste vous remercie de vérifier que :
• votre boîte aux lettres est positionnée et accessible depuis l'extérieur de votre propriété (sans que le facteur ait à passer sa main par-dessus un portail ou à travers un grillage)
• votre sonnette fonctionne et soit installée à l'extérieur de la propriété
• d'apposer (sur la base du volontariat) un sticker fourni par la Poste informant le facteur ou son remplaçant de la présence d'un chien.
Quelle que soit la taille de votre chien ou son caractère, merci de veiller à ce qu'aucun contact ne soit possible entre lui et le facteur.

Le point sur les travaux

> Les réalisations effectuées en 2022

Abattage des vieux peupliers devenus dangereux, rue Notre Dame des Champs

Rénovation de la Place du Marché

Intérieur du tronc creux d'un peuplier rue Notre Dame des Champs

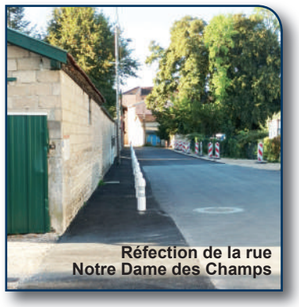
Réfection de la rue Notre Dame des Champs

Rénovation et consolidation des berges du canal

Restructuration d'une partie de la place Legrand

Abattage des connifères devenus trop grands et dangereux

Nouvelle perspective du monument aux morts

Destruction de l'ancienne station d'épuration

Environnement

> Des arbres et de la couleur...

Propriétaires de chiens !
Vous devez être munis au minimum de deux sacs à déjection pour toute sortie avec votre animal, sous peine d'amende.
La commune met à votre disposition des bulles à sacs, venez les chercher à la mairie. Ensuite vous les rechargerez avec les sacs des distributeurs.
Des distributeurs sont situés place Legrand, à l'Arquebuse, au terrain de sport, parc de l'hôpital, rue de l'Eperon, place Pillard, place Poisat, rue du Moulin, au port près des jeux, esplanade de la Maison de l'eau, place Pannetier, rue Notre Dame des Champs.
Nous remercions les propriétaires de chiens qui utilisent ces équipements et nous rappelons à ceux qui les dédaignent qu'ils sont passibles d'une amende lors d'un contrôle.

Bulle à sac

La Place Joubert a été modifiée pour l'installation d'un arrêt de bus avec un quai aux normes PMR, pour les personnes à mobilité réduite. Cette place a été reprofilée ainsi que l'entrée de la place de la Recourbe avec des plantes vivaces.

En janvier 2022, le parc devant les immeubles Place du Général de Gaulle a été aménagé pour devenir un point de fraîcheur et redonner un peu de couleur et de volume à cet espace.

Un point de fraîcheur va être créé à l'Arquebuse et un programme de plantation d'arbres va se mettre en place pour pallier aux grosses chaleurs estivales.

Poursuite de la plantation de vivaces (devant l'école, au Petit Faubourg). Pour faire face aux fortes chaleurs et à la sécheresse, les petites jardinières seront remplacées, peu à peu, par des plantations en pleine terre ou des grandes jardinières.

Solidarité

La complémentaire santé

La Mutuelle Complémentaire Santé Communale continue !
Les habitants de Pont-de-Vaux peuvent bénéficier d'une complémentaire de groupe communal de Groupama.
N'hésitez pas à prendre rendez-vous avec une commerciale de l'agence Groupama pour la complémentaire qui vous conviendrait le mieux.
Tél : 09 74 50 30 10.

Les contraintes sanitaires étant encore en vigueur le dimanche 6 mars, jour du repas des anciens, celui-ci a pris la forme inédite d'un repas à emporter. Dans la salle des fêtes, cinq représentantes du CCAS, masquées mais au regard visiblement souriant, ont accueilli 270 bénéficiaires.
Certains, trop faibles pour un repas en société, ont exprimé leur plaisir d'avoir un repas festif à consommer à domicile. D'autres, au contraire, regrettent la convivialité, d'un repas qui est l'occasion de rencontres. Et d'autres ont trouvé la solution intermédiaire ! Individuellement, ils ont commandé leur repas et ils se sont retrouvés à plusieurs pour le consommer ensemble ! Pour ce menu, le restaurant Le Raisin avait choisi des légumes et une viande accommodés de façon originale.

Le bouquet de jonquilles offert à chacun a, lui-aussi, contribué a donné à cette journée une ambiance de douceur et de lumière.
La cueillette des jonquilles et la confection des bouquets ont été assurées par une douzaine de bénévoles, avec efficacité et plaisir. Ils remercient les anciens de leur avoir occasionné ces moments de convivialité !

Le comité solidarité Ukraine, un jour de marché

Ukraine

La mairie de Pont-de-Vaux s'est très investie dès l'invasion de l'Ukraine par la Russie. Un élan de solidarité très important qui a en outre fédéré la communauté de communes, s'est mis en place début mars. Collectes et dons déposés aux services techniques de la commune ont permis d'acheminer nourriture et vêtements. Fin 2022, l'action humanitaire de marchandises a été suspendue. Pont-de-Vaux accueille trois familles ukrainiennes avec des enfants. Ces familles sont à l'abri pour l'hiver et se sont vite intégrées à notre vie quotidienne.

Photo : Sylvain Dillambac

Le CCAS et bientôt la marche rose

Soupe au caillou

Le CCAS a participé à la soupe au caillou ! Le mercredi 12 octobre, sur la place du Marché, un stand a proposé une soupe à la citrouille (succulente). En 1 h 30, toute la marmite avait été distribuée ! Cette manifestation nous a permis de promouvoir l'action d'Octobre rose.

Octobre rose

Le 22 octobre, le CCAS et la municipalité ont organisé le premier Octobre rose dans la commune. Une randonnée préparée par le comité des fêtes, une chorégraphie d'échauffement par une conseillère municipale, les commerçants qui ont fait don de boissons et de pâtisseries, le beau temps…. Toutes les conditions ont été réunies pour accueillir 265 randonneurs(euses) et une récolte de dons de 1 723 €.
Nous reprogrammerons cette activité l'année prochaine.

La Croix-Rouge française

Unité locale du Val de Saône

L'unité locale compte une vingtaine de bénévoles sur chacun des deux secteurs de la communauté de communes. Pour les bénévoles de la Croix-Rouge, la lutte contre la précarité sous toutes ses formes et l'organisation des secours sont notre raison d'être. Nos activités sont multiples et possibles grâce à la générosité de tous. Nous travaillons en permanence avec les assistantes sociales des points solidarité de notre secteur qui nous signalent les familles dans le besoin. Grâce aux produits fournis par la banque alimentaire, nous distribuons chaque semaine des colis aux familles signalées. Nous participons activement à la collecte de fin novembre pour alimenter la banque alimentaire. Lors des permanences, nous recevons des personnes qui ont besoin de parler et de se sentir écouter et aider. Nous organisons des braderies de vêtements qui ont toujours du succès. Les bénévoles trient régulièrement tous les sacs qui nous sont donnés. La Croix-Rouge assure également des initiations aux premiers secours grand public dans les écoles.
Les permanences ont lieu le mercredi matin à Pont-de -Vaux et les 1er et 3e samedi matin à Replonges.
N'hésitez pas à venir renforcer l'équipe de bénévoles : s'engager à la Croix-Rouge, c'est prendre part à son action universelle et humanitaire en luttant contre toutes les formes de précarité et de souffrance.

croix-rouge française

Venez nous rencontrer

- **À Pont-de-Vaux : Martine Dupuy d'Angeac**
  à l'Arquebuse, 19 rue Adrien Thierry
  Tél : 03 85 30 93 95 ou 06 62 19 76 96
- **À Replonges : Jocelyne Chameroy**
  363 rue Janin
  Tél : 03 85 31 12 65 ou 06 88 75 33 45

Amicale des Donneurs de Sang Bénévoles PONT-DE-VAUX et environ

Sauver une vie est le plus beau cadeau que vous puissiez faire ! Nous serions heureux de vous rencontrer pour un moment d'échange et d'information lors de notre **Assemblée Générale** qui aura lieu le **vendredi 3 mars 2023 à 18 h à la salle bleue de la Mairie.**
Et surtout n'oubliez pas les sept bonnes raisons de donner son sang !

> Un jour vous pourrez, vous aussi, en avoir besoin : maladie, accident, etc…
> Chaque don compte : il en faut 10 000 par jour !
> Vous pouvez sauver la vie de quatre personnes !
> Juste majeur ou retraité, vous pouvez donner votre sang jusqu'à 71 ans !
> C'est rapide, ça prend moins d'une heure et une petite collation vous est offerte à la sortie !
> Ça ne présente aucun risque, un médecin vous rencontre avant le don !
> C'est un acte généreux car pas de profit financier mais la satisfaction de contribuer à sauver des vies !

L'éthique pour le don du Sang reste l'anonymat, le bénévolat, le volontariat, le non-profit, la sécurité, l'hygiène et la qualité.
Nous vous attendons nombreux, tant pour les dons du sang, que votre participation à nos diverses manifestations et votre aide à promouvoir le Don du sang autour de vous.

« **Donnez votre sang** » à la **Salle des fêtes de PONT-DE-VAUX**
de **9 h à 12 h 30** et de **15 h à 18 h 30**

- ★ Lundi **06 février 2023**
- ★ Lundi **24 avril 2023**
- ★ Lundi **03 juillet 2023 - 14 h 30 à 19 h)**
- ★ Lundi **04 septembre 2023**
- ★ Lundi **20 novembre 2023**

Conseillère numérique

Le SIEA met à disposition une conseillère numérique pour vous accompagner gratuitement dans l'apprentissage du numérique au quotidien et répondre à vos différentes demandes.

Sa permanence est prévue le mercredi matin de 9 h à 12 h
salle n° 1 dans l'annexe de la mairie de Pont-de-Vaux.

Delphine HAZAMI
Tél : 06 15 7 92 37
courriel : d.hazami@siea.fr

La boite à livres en face de l'école

Une nouvelle boite à livres a pris place rue Adrien Thierry où vous pouvez emprunter des livres 24h/24. La boite est réapprovisionnée par l'apport bénévole de livres. Vous pouvez garder le livre ou le remettre dans la boite si vous ne souhaitez pas le conserver et en faire profiter quelqu'un d'autre.

Culture

Du sport pour les neurones

Bibliothèque

La bibliothèque a déménagé ! Nous avons pu compter sur le soutient sans faille de notre équipe bénévole pour réaliser plus de 400 cartons entre fonds ancien et collections permanentes. L'accueil du public est réalisé principalement par Béatrice, Bernadette, Dominique, Martine, Catherine B., Catherine D., Jocelyne et Nathalie (en stage ABF). Florine la responsable est chargée de gérer les collections, les achats, le planning, les animations, les partenariats… mais vous pouvez toujours la croiser sur les temps d'ouverture.

Aujourd'hui, c'est environ 7 800 documents (livres, musique et films) qui attendent petits et grands. Auxquels viendront s'ajouter, comme chaque année, autour de 450 nouveaux documents choisis en fonction des demandes des utilisateurs, les coups de cœurs des libraires, les sorties médiatiques de l'année…

Inscription unique et emprunts gratuits pour tous sur l'ensemble de la ComCom Bresse Saône !
- **10 livres + 2 CD + 2 DVD**
- **Réservations en ligne sur www.reseaubibliotheques-ccbresseetsaone.fr**
- **Accès aux collections (documents, vidéo à la demande, formations en ligne) du département de l'Ain sur www.lecture.ain.fr**
- **Accès internet à la bibliothèque, deux postes en libre accès**
- **Aide informatique les vendredis après-midi de 14 h à 16 h**
- **Service de portage à domicile**

En 2022, des partenariats se sont renforcés, notamment avec le relais petite enfance. Le 26 Octobre nous avons accueillis 40 enfants et parents pour un « Instant Histoires » afin de faire découvrir des albums, comptines, chansons autour de l'album « Toc,toc,toc » offert par le département de l'Ain dans le cadre de l'action "Première page". Nous continuons à nous rendre une fois par mois au relais à la rencontre des assistantes maternelles et des enfants ainsi qu'au multi-accueil. Toutes les classes de Pont-de-Vaux seront accueillies plusieurs fois cette année avec pour fil rouge le « Prix des Incos » pour les grands et le « Prix graines de lecteurs » pour les maternelles, de quoi découvrir et partager autour de la littérature jeunesse. La municipalité et l'équipe de la bibliothèque travaillent activement à un projet de médiathèque neuve qui se voudra innovante. De nombreuses animations sont prévues tout au long de l'année, suivez nous sur notre page Facebook ! À très bientôt !

Horaires

Mercredi 9 h - 12 h 30 et 14 h - 18 h
Vendredi 14 h - 18 h 30 et **Samedi** 9 h - 12 h

11, Rue Morand (ancienne trésorerie)

Tél : 03 85 38 02 62
Courriel : bibliotheque.pontdevaux@wanadoo.fr

Suivez la bibliothèque sur **Facebook et Instagram**

Musée Chintreuil

Le musée a été cette année encore très impacté par le Covid et la canicule. Les deux expositions temporaires ont été vivement appréciées par le public, toujours étonné des qualités de ce musée à échelle humaine. Toutes les animations pour le jeune public, le conte à l'accordéon, les visites enquête, les visites apéro, et les visites théâtralisées par la compagnie 2ème K de figure ont connu un succès grandissant avec le temps. Les ateliers intergénérationnels avec Rachel Duby, les ateliers danse avec Pauline Monin contribuent également à animer le musée de façon originale avec des intervenantes de qualité.

Le musée prend le parti de développer des animations vivantes, dans lesquelles les spectateurs sont invités à vivre une expérience assez unique, en famille ou en groupe. La dynamique est lancée et devrait se poursuivre cette année avec de beaux projets.

> **Ouverture tous les jours de 14 h à 18 h, sauf le mardi.**
Tél : 03 85 51 45 65

Soirée So British La scène du 3

La soirée So British, organisée par l'association la scène du 3, le 21 octobre, à la salle des fêtes de Pont-de-Vaux a réuni plus de 200 spectateurs : surprises théâtralisées, scénographie délicieusement kitch, snacks très appréciés (et oui !!) et les élèves des cours d'anglais de SLC se sont même prêté au jeu.

Enfin, le groupe Glossy Clouds nous a régalé avec un concert d'une énergie très rock, et d'une grande maîtrise scénique. Les Ratels ont vécu leur première scène en assurant la 1re partie. Il régnait ce soir-là une atmosphère de douce folie !

Ça bouge dans nos commerces…

La Soupe au Caillou

Les Forains du marché de Pont-de-Vaux ont fêté avec leurs clients la semaine du Goût en leur offrant une soupe, symbole de convivialité et de fraternité.
Le mercredi 12 octobre, ils se sont associés aux restaurateurs de l'UCAP pour concocter une potion magique : la soupe au caillou ! Cette tradition qui s'instaure met en avant le bon goût. Elle explique aussi qu'en « achetant local, achetons malin ! Achetons chez nous, consommons sain ! »
Succès du moment avec une distribution joyeuse assurée par les Fées des Herbes, le CCAS, les anciens de l'UCAP et Solidarité Ukraine !

L'UCAP et ses commerçants retraités

Nos commerces prospèrent, un bilan positif !

Des nouveaux commerces ouvrent :
Laurent Immobilier, Pont-de-Vaux Quincaillerie, Dépil Beauty, Stop Pâte, Zéro pack tout en vrac, Institut RISE Neurotraining

Des commerces repris :
Bar le Français (conserve la même enseigne et ouvert 7/7), Aviva devient Abeille assurance, Garage Gambin devient K.L. Auto Cyclo, La Rôtisserie Pontevalloise est reprise par Jo'Snack, la Brasserie des Sports devient le Temps d'une Pause, Mariza Boutik devient Joy (boutique vêtements femme seconde main et accessoires neufs), l'Évasion Créole devient Saveurs d'Ailleurs. Et enfin Roselyne et Jean Pierre Bugaud partant en retraite, La quincaillerie Bugaud a été reprise par JS Sport & Mode.

Des changements de vie :
Le Petit Atelier de Charlotte, Tini'Fleurs, Café de la Paix.

Vie associative

Les 12 et 13 mars 2022 avait lieu la Fête du timbre, événement national marqué, cette année, dans 88 villes de France dont Pont-de-Vaux.

Pourquoi à Pont-de-Vaux ? Ce n'était pas la première fois que le Club philatélique mâconnais (CPM) s'installait ici. Jacques Favennec, adhérent à l'association et habitant de Pont-de-Vaux avait déjà œuvré pour la tenue de ce salon dans notre ville. Malheureusement, M. Favennec a disparu en début d'année 2022. Celui-ci a été remplacé par un autre Pontévallois, Eric Alonso. La tradition du CPM étant d'organiser son salon dans la ville du dernier arrivé au club, c'est tout naturellement que la Fête du timbre s'est tenue à Pont-de-Vaux ! Le thème 2022 de la Fête du timbre ? "Le chemin de fer" ! N'y a-t-il pas eu un train à Pont-de-Vaux au XIXe siècle ? Si, ça tombe bien ! À cette occasion, l'artiste Christian Reynaud, résidant à Saint-Trivier de Courtes, a dessiné à partir d'une carte postale ancienne la place Joubert et son train. La reproduction de cette œuvre, dédicacée pour la commune, se trouve maintenant à la photothèque (endroit où sont archivées les photos sur Pont-de-Vaux par le musée Chintreuil) . Une double mise à l'honneur de Pont-de-Vaux grâce à cette Fête du timbre 2022 !"

CHASSE

Jours de suspension de la chasse

Selon l'article 4, afin de favoriser la protection et le repeuplement du gibier, la chasse à tir et la chasse au vol sont suspendues deux jours par semaine, le mardi et le vendredi. Cette restriction ne s'applique pas si le mardi ou le vendredi correspondent à un jour férié.

Font exception :

- la chasse des espèces à poil dans l'enceinte des enclos visés au paragraphe 1 de l'article L.424-3 du code de l'environnement;
- la chasse des espèces Faisan et Perdrix dans les établissements professionnels de chasses commerciales visés à l'article L.424-3 du code de l'environnement;
- la chasse sans chien, des espèces Ragondin, Rat musqué, Renard, Corneille noire, Corbeaux freux et Pie bavarde.

Les associations, ne peuvent pas être toutes représentées mais vous pourrez retrouver un annuaire récapitulatif les concernant sur le site internet en 2023.

Photo : Gerald Svobodda 2022

Une année 2022 bien remplie pour L'ORCHESTRE DE PONT-DE-VAUX

6 février 2022 : concert « Musique classique » à l'église de Pont-de-Vaux
23 avril 2022 : concert annuel à la salle des fêtes avec l'harmonie de Crèches-sur-Saône invitée en 1re partie
27 mai : invitation du Comité de jumelage pour participer à leur anniversaire, concert à la salle des fêtes
26 juin : concert de soutien à l'Ukraine organisé par le collectif solidarité Ukraine
6 novembre : animation à la Marpa
13 novembre : à l'invitation de l'ensemble vocal la Sarrasine, concert à la salle des fêtes
En extérieur nous nous sommes produits à Saint-Didier-sur-Chalaronne le 5 mars pour le concert annuel de « La lyre de Saint-Didier-sur Chalaronne »

Afin de préparer ces concerts nous avons effectué 21 répétitions pour l'année 2022.

"J'ai faim" : THÉÂTRE DE L'OUVROIR

Pour son retour sur les planches de la salle des fêtes, la troupe du théâtre de l'Ouvroir (SLC), composée de 11 comédiens, avait décidé d'interpréter cette année la pièce « J'ai faim » de l'auteur Jean-Pierre Dopagne. Une pièce s'inspirant de la réalité, où dans une rue une SDF est assise sur un banc. On ne sait pas qui elle est, ni d'où elle vient et chacun qui passe réagit de manière différente à son approche, avec l'appréhension que la chance tourne et qu'il se retrouve à sa place.
Un public nombreux est venu nous retrouver le 28 et 29 octobre 2022.
Repartis dans une bonne dynamique, nous nous remettons au travail et attaquons une nouvelle pièce que nous présenterons fin octobre 2023, sur un thème différent.

Retrouvez toutes les activités de SLC au dos de ce bulletin

État civil

Du 1er janvier au 30 novembre 2022

/// Mariage

❤ Mathieu Baptiste Geoffrey **LEFEBVRE** et Myriam Denise Elza Eugénie **LEDRU**

/// Six pacs

/// Trois baptêmes civils

Naissances

- ★ Tim Miguel **CARTHERON**
- ★ Naomie Sylvie Irène **LELIEVRE**
- ★ Roxane BARBOSA **COELHO**
- ★ Djersey **GLAUDIOS**
- ★ Mellita **MALOIS FOUGNIES**
- ★ Howen et Hélya **MARGUIN**
- ★ Maëlya Melda **CELIK**
- ★ Maé **GIROUX**
- ★ Sena **SIRIN**
- ★ Marvin Olivier **MOREL LISSE**
- ★ Noah **DUBOIS**
- ★ Jade Eloïse **FILOMAR**
- ★ Kassandre **BALON**
- ★ Zoé Laurence Guylaine **FOSCHI HELMER**

Décès

Les résidents de l'EPHAD sont nommés ici avec les Pontévallois

- Gisèle **GRUEL Vve PAGNEUX** 19 janv 22
- Marie Suzanne Raymonde **THÉNOZ Vve BESSARD** 21 janv 22
- Fernand **LARME** 31 janv 22
- Jacques Alphonse **DUPUY** 31 janv 22
- Jacques Henri Pierre **FAVENNEC** 31 janv 22
- Claude **BRUNET** 12 fév 22
- Rosine Geneviève **NOILLATAS épouse MOREL** 12 fév 22
- Ryan Jean-Claude **LAVANCIER** 20 fév 22
- Max Arsène **VEUILLET** 20 fév 22
- Paulette Anna VINEIS épouse **COMBALIER** 22 fév 22
- Denise **CHEVROLAT Vve LOUP** 22 fév 22
- Roger Joseph **CATHERIN** 26 fév 22
- Denyse Valentine Georgette **PICARD Vve BIDAULT** 2 mars 22
- Mona Ginette **PELLETIER Vve DURAND** 5 mars 22
- Jean-Marc **RICHARD** 6 mars 22
- Fernand Auguste **CORDIER** 9 mars 22
- Anne Marie **SERVE épouse LECUELLE** 14 mars 22
- Marie Claudine **MOREL Vve RENOUD-GRAPPIN** 20 mars 22
- Marcel **BONNET** 21 mars 22
- Jeanine **AUBAGUE** 6 avril 22
- Lucienne **POIZAT Vve GIRAUD** 12 avril 22
- Madeleine Marie Hortense **JULLIN Vve BREVET** 14 avril 22
- Jean **RENAUD** 15 avril 22
- Jeannine Alphonsine Joséphine **Vve SALLET** 22 avril 22
- Roger Marcel Clément **COULAS** 30 avril 22
- Solange Marie Hélène **FAUSSURIER Vve MOREL** 7 mai 22
- Robert Marcel **LESCHELET** 29 mai 22
- Lucette Denise **THÉVENARD Vve GAMBIN** 4 juin 22
- Robert Louis **BADIN** 4 juin 22
- Jean-François Anthelme **LARUE** 6 juin 22
- Conception **APORTA Vve PEREZ** 7 juin 22
- Renée **DESMARIS Vve DARBON** 18 juin 22
- Josette Anna Jeanne **PIRET** 18 juin 22
- Robert Lucien **REDON** 24 juin 22
- Hugues Marie Louis Robert **ROSEROT de MELIN** 25 juin 22
- Madeleine Marie **LACROIX Vve MICHEL** 3 juillet 22
- Maria Hélène **BENOIT Vve GAUTHIER** 17 juillet22
- Ginette Alice **RAY Vve NAUDET** 27 juillet22
- Admiration **MUNOZ Vve RODRIGUEZ** 6 août 22
- Louise Yvonne **DOUCET Vve BIZET** 12 août 22
- Laurent-Pierre Paul **LEDENT** 24 août 22
- Marie Paulette **FAVIER Vve GUÉRIN** 24 août 22
- Rosalie Marie Antoinette **DUJARDIN** 15 sept 22
- Francine Antoinette **BONNARD Vve CLÉMENCIN** 19 sept 22
- Pierrette Louise Delphine **HERTGEN Vve FLEURY** 1 oct 22
- André **MONTBARBON** 3 oct 22
- Franck **MARGUIN** 6 oct 22
- Maria Rosa **RIBEIRO Vve FERREIRA MARTINS** 11 oct 22
- Maurice **GANDET** 13 oct 22
- Marie Josèphe **DUVERNAY Vve RATTON** 23 oct 22
- Alain Christian **DUPORT** 25 oct 22
- Juliette Marie Louise **MOREL Vve PONCET** 27 oct 22
- Marguerite **CHATENET Vve GUÉDON** 1 nov 22
- Madeleine **RATTON Vve PARISET** 3 nov 22
- Suzanne Régine **VINCENT Vve DESGRANGES** 5 nov 22
- Micheline **MAZOYER épouse THIVENT** 6 nov 22
- Marie Louise **PICARD Vve LAMBERET** 6 nov 22
- Georgette **CHEVAUCHET Vve FAVIER** 10 nov 22
- Paulette Marguerite **CLERC Vve CHAMBIAT** 29 nov 22

Les professionnels de la santé et de l'aide à la personne

MÉDECINS GÉNÉRALISTES

- **Docteur PARNEY Amandine**
  ☎ 03 85 30 32 05
- **Docteur GAUBEY Julie**
  ☎ 03 85 30 32 05
- **Docteur PORNON Violaine**
  ☎ 03 85 30 32 05
- **Docteur GUILLERMIN Clarisse**
  ☎ 03 85 30 32 05

✉ allée de la Santé - Pavillon A1
💻 www.medecins-poledesante-pontdevaux.fr

CHIRURGIENS-DENTISTES

- **Docteur TRIQUET Laurent**
  ☎ 03 85 30 30 04 ✉ allée de la Santé - Pavillon F
- **Docteur WEISS Alexandre**
  ☎ 03 85 30 30 04 ✉ allée de la Santé - Pavillon F
- **Docteur PELISSIER Claude**
  ☎ 03 85 30 30 40 ✉ 4 rue de la Cavalerie

CABINETS INFIRMIERS

- **BOYAT-CURVEUR Christelle**
  ☎ 03 85 30 91 33 ✉ allée de la Santé - Pavillon B1
- **CARDON Élodie**
  ☎ 03 85 30 91 33 ✉ allée de la Santé - Pavillon B1
- **DOUCET Marine**
  ☎ 03 85 30 91 33 ✉ allée de la Santé - Pavillon B1
- **MADET Éloïse**
  ☎ 03 85 30 91 33 ✉ allée de la Santé - Pavillon B1
- **WALDNER Valérie**
  ☎ 03 85 30 91 33 ✉ allée de la Santé - Pavillon B1
- **CHARVET Sandra**
  ☎ 06 67 44 29 82 ✉ allée de la Santé - Pavillon A2
- **GAILLARD Arnaud**
  ☎ 06 67 44 29 82 ✉ allée de la Santé - Pavillon A2
- **PONT Jennifer**
  ☎ 06 67 44 29 82 ✉ allée de la Santé - Pavillon A2
- **JOSSERAND Ludivine**
  ☎ 06 67 44 29 82 ✉ allée de la Santé - Pavillon A2
- **PUGEAUT Élise**
  ☎ 03 85 36 45 57 ✉ allée de la Santé - Pavillon A2
- **BRAYARD Sarah**
  ☎ 06 58 14 61 11 ✉ 7 rue de l'Éperon
- **DEBOST Angélique**
  ☎ 06 58 14 61 11 ✉ 7 rue de l'Éperon
- **ROUX Élodie**
  ☎ 06 58 14 61 11 ✉ 7 rue de l'Éperon
- **ROUSSERO-ROGNOSA Coralie**
  ☎ 06 58 14 61 11 ✉ 7 rue de l'Éperon
- **BONNETAIN Clara**
  ☎ 07 78 96 85 90 ✉ 3 rue de Gorrevod
- **N'GUYEN Nicolas**
  ☎ 07 78 96 85 90 ✉ 3 rue de Gorrevod
- **AH-SON Marie-Françoise Nicolas**
  ☎ 07 78 96 85 90 ✉ 3 rue de Gorrevod

SAGE-FEMME

- **MALCOTTI Marylène**
  ☎ 06 75 30 83 19 ✉ allée de la Santé

MASSEURS- KINÉSITHÉRAPEUTHES

- **JALUZOT Diane**
  ☎ 03 85 30 63 92 ✉ 17 place Michel Poisat
- **SANDRIN Marion**
  ☎ 03 85 38 54 13 ✉ 15 avenue Mal de Lattre de Tassigny

ORTHOPHONISTES

- **MERCIER Annabelle**
  ☎ 03 85 36 41 34 ✉ allée de la Santé - Pavillon B1
- **TOURAINE Marie-Ange**
  ☎ 03 85 36 48 32 ✉ 33 rue Peninguy

DIÉTETICIENNE

- **AUBRY-CAPOULADE Séverine**
  ☎ 06 75 06 54 40 ✉ allée de la Santé - Pavillon B1
  http://dieteticienne-aubry-capoulade.fr

PÉDICURE

- **BIROT Éric**
  ☎ 03 85 30 39 82 ✉ Pôle Santé - pavillon B1 - allée de la Santé

LABORATOIRE D'ANALYSES MÉDICALES

- **SYNLAB - Docteur BAILLY Christian**
  ☎ 03 85 30 36 52 ✉ allée de la Santé - Pavillon D

PHARMACIES

- **SURACE**
  ☎ 03 85 30 30 36 ✉ 14 rue Mal de Lattre de Tassigny
- **VERGOBBI**
  ☎ 03 85 30 96 58 ✉ 80 rue Mal de Lattre de Tassigny

PSYCHOLOGUE

- **ROTHEVAL Laetitia**
  ☎ 07 87 02 21 98 ✉ 34 rue Mal de Lattre de Tassigny

OSTÉOPATHES

- **CHARDON Nadia**
  ☎ 03 85 30 34 20 ✉ chemin des Nivres
- **LINGOT Stéphane**
  ☎ 03 85 30 34 20 ✉ chemin des Nivres
- **CLERC Céline**
  ☎ 03 85 51 91 68 ✉ 6 place Général Joubert
- **DUBY Charlotte**
  ☎ 06 58 75 87 69 ✉ 10 place Poisat

RÉFLEXOLOGIE

- **PELLETIER Alice**
  ☎ 07 81 61 14 52 ✉ 29 place Michel Poisat
  💻 alicepelletier@bluewin.ch

EHPAD – HOPITAL LOCAL POISAT

☎ 03 85 30 80 00 ✉ chemin des Nivres

MARPA DE LA VERCHÈRE

☎ 09 66 98 84 68 ✉ 170 rue des Sports

AMBULANCE

- **Ambulances de Pont-de-Vaux**
  ☎ 03 85 23 86 10 ✉ 358, route de Montrevel

ADAPA

☎ 04 74 45 59 64 ✉ allée de la Santé

ADMR

☎ 03 85 40 00 66
✉ Maison de la Santé – Grande rue – 01750 FEILLENS
afeillens@fede01.admcorg

AIN DOMICILE SERVICES

☎ 03 85 36 13 51 ou 06 19 14 95 84
✉ 3 place Legrand
💻 haute.bresse@domicileserevices.fr

COMMUNAUTÉ de COMMUNES BRESSE SAÔNE

Portage de repas ☎ 03 85 36 37 18
✉ 50 chemin de la Glaine 01380 BÂGÉ LE CHATEL

Tribune

La parole aux élus de "Pont-de-Vaux Passionnément"

Chères Pontévalloises, chers Pontévallois,

En préambule, nous désirons vous informer que nous sommes contraints à seulement 1 500 caractères.

La municipalité a souhaité la création de zones bleues dans la rue Maréchal de Lattre de Tassigny. Si nous pouvons saluer la décision, nous nous interrogeons sur l'application de cette nouvelle règle. En effet, qui va la faire respecter en sachant notamment que la policière municipale ne travaille ni les samedis, ni après 17 h ?
D'autre part, l'exécutif municipal a désiré mettre en place courant octobre des réunions de secteur. Nous rappelons sur ce sujet que chaque Pontévallois est en droit d'assister aux séances de conseil municipal et renouvelons la proposition que ces réunions soient diffusées en direct sur le prochain site internet de la commune. D'autres communes modernes, respectueuses de la démocratie le font. Pourquoi pas Pont-de-Vaux ?
Enfin, nous aimerions connaître le devenir du chemin de la Glacière, de la rue notre Dame des Champs ou du square de l'Hôpital ? Pas mal d'arbres ont été coupés par la municipalité depuis deux ans. De nouveaux arbres vont-ils être prochainement replantés ?
Nous espérons que la majorité municipale entendra ces aspirations au respect des règles mises en place, à aller vers davantage de démocratie et à la nécessité de donner une vision concertée et éclairée de ses projets.

Les conseillers municipaux de la liste
Pont-de-Vaux Passionnément,
un projet pour tous.

Responsable de la publication : Yves Pauget, maire de Pont-de-Vaux
Photos : Éric Thomas, Gérald Svoboda, Shutterstock, Conseillers municipaux, Sylvain Billamboz.
Création graphique, maquette et mise en page : Karelle Lepoittevin
Imprimé par Bourgogne imprimerie à Pont-de-Vaux en décembre 2022

VILLE DE
PONT-DE-VAUX

Mairie
66 rue Maréchal de Lattre de Tassigny
01190 PONT-de-VAUX
Tél : 03 85 51 45 60
mairie.pont-de-vaux@wanadoo.fr

La mairie est ouverte du lundi au vendredi de 9 h à 12 h et de 14 h à 17 h sauf le mardi après-midi.

Nos partenaires

Communauté de Communes Bresse & Saône
AIN le Département
La Région Auvergne-Rhône-Alpes
Préfet de l'Ain
Petites villes de demain
SIEA
Syndicat du bassin versant de la Reyssouze

Retrouvez toutes les infos de votre ville sur : Panneau Pocket

L'association **Sport Loisirs Culture** (**SLC**) existe depuis 1975 à Pont-de-Vaux.
Elle est à l'origine de nombreuses activités comme le tennis, le tennis de table, l'École de Musique, Jazz en Herbe ou encore Festivrac. Il y eut aussi le volley-ball, le basket-ball, le ciné-club puis les nuits du cinéma, la bibliothèque enfants, les expos, conférences, sorties pédestres, ski, philatélie, loisirs créatifs et théâtre impro ...
Actuellement, nous vous proposons :

Tchoukball enfants et adultes - 06 77 66 69 68
Gym enfants et **Baby Gym** 3/4 ans - 06 15 26 22 38
Gymnastique d'entretien adultes - 06 70 86 99 17
Badminton dès 16 ans - 06 17 07 60 03
Danses de salon, latines et rock - 06 22 18 16 34
Danses actuelles 7/11 ans et
Hip-hop à partir de 12 ans - 06 22 18 16 34
Yoga – 06 22 18 16 34

Dessin-Peinture - 03 85 30 61 23
Peinture sur soie - 06 15 26 22 38
Tapisserie d'ameublement - 06 85 76 66 20
Poterie enfants - 06 85 76 66 20
Tricot - 07 78 69 30 33
Jeux de cartes – 06 22 18 16 34

Théâtre de l'Ouvroir adultes – 07 70 71 80 45
Anglais deux niveaux – 06 23 71 51 11
Cinéma une fois par mois – 06 85 76 66 20

Pour tout renseignement complémentaire, consultez le site SLC :
slc.pontdevaux.fr

Tchoukball

Dessin-Peinture

Théâtre de l'Ouvroir